# 晶報

定報價格
本埠訂購中國境內全年四元【紀念期內特價三元】半年二元二角每月四角日本同其餘外國各埠加倍均作大洋計算報費先惠郵費在內郵票加一 分館訂購每月六角餘酌加
今日一張零售大洋二分八釐
□內政部登記證中字一五二二號□
□中華郵政特准掛號立券按寄總包傳送寄之報紙□ □每日發行增刊無定□
□中宣部登記證警字一二二六號□
第二千五百號

廣告刊例
【特別】報頭兩面及上編橫條價面議【普通】每格計十五字高十九字寬每期二律洋六元半格起碼如指定地位另加【新聞中縫】每格計三十字高十字寬每期洋八元【封面中縫】分格與新聞中縫同每期洋五元

□定盦隨筆（一一〇）（余裴山）

文忠致湘鄉楊石泉朱鐵橋書云、兵事以人才爲根本、人才以志氣爲根本、兵可挫而氣不可挫、氣可偶挫而志則終不可挫、此數語不特兵事爲然、卽吾人立身處事、亦須以志氣爲根本、志之所向、金石爲開、先哲所謂三軍可奪帥、匹夫不可奪志、志者根諸心、至堅決而不可移易者也、至於氣宜浩然與天地同化、無所謂成功失敗、得失窮通、惟義是從、殺身成仁、捨生取義、皆浩氣流行於天地間也、又致李續宜觀察書云、行軍之道、智略居首、勇力次之、保國之道、全軍爲上、審時審勢審機爲上、得土地次之、皆至論也、又致羅澤村書有天下之大患、總是書生不知兵之過、總以兵事爲小人之事、非學者之事、一遇警動、則讀書人早已遠走、或隱匿不出等語、亦極痛切、吾國青年、亟宜湔除不知兵之恥、庶發奮門強、

□詩壇□

□承相源至湯口道中（許公遂）

連朝盡日不知還、行過山腰又水灣。松色溪聲兼竹影。祇疑身在畫圖間。

半山瀑布銀河挂。九折迴環曲瀉來。日夜濤聲喧不靜。天紳亭外是蓬萊。（昔有天紳亭今圯址猶在）

搖茶竹器挈春郊。（農人以竹筒盛茶）麥餅爲炊韭作肴。鋤草牧牛皆至樂。鄉人簡陋莫相嘲。

□芝軒雜紀（八十一）（曹芝軒）

不過爲農村復興前途着想、不在此時期努力、大家再徘徊觀望、將來崩潰更深、救濟更難着手、李老農聽了、我的話很贊成、就在祠堂裏、開了一個會、邀齊了左右附近的鄰居、約有二十多人、尤其贊成的、是請了二十多位的家長、把他們的兒女、均進了我們的小學、如果繼續不斷的努力、這二十幾位的子弟、將來就可造就農業專門人才、亦未可知、

德國白濁斷根專藥
梅濁尅星

初起淋病，宜急速療治！遷延因循，則後患不堪！

淋病初起，即服「梅濁尅星」，可以當日止痛，二三天內，保證絕根，倘遷延自誤，或亂服劣藥，遂淋菌入後尿道，即變成慢性，多受無限痛苦，此時若服梅濁尅星，仍可於一星期內，掃除病根，如果一誤再誤，即續發各種兇險合併症，而有性命之虞矣！

無論新老淋濁，立即購服「梅濁尅星」，此為各國名醫一致公認淋濁病家實驗證明之唯一自療捷徑！

特種梅濁尅星（殺菌性特强 治淋功速）

上海柯爾登洋行獨家經理 各大藥房均有出售

痔瘡專家

日本醫科大學醫學士 王基安醫師

主治痔瘡肛門諸症無需開刀

專用自製新藥刺入痔核一次至二次七天則脫落淨盡療法迅速痛苦毫無完全負責包醫除根永不再發如不見效醫費奉還（診章函索即寄）

診所 北四川路五〇三號武昌路口 □附設花柳病治療□ 電話四三一〇六號

診察時間 上午九時至一時 下午四時至八時

啓事 鄙人因南京路原有診所地位狹小不敷應用且求醫者日見衆多故自即日起遷至北四川路診所候診

現代醫藥書局製
春
九一四
內服新藥（根治淋濁） 外用藥膏（生肌止痛） 白濁新藥（根治止淋）
特效靈驗 功同注射
上海中法大藥房發行

四明儲蓄會

一日一文錢，三年積一千，繩鋸木斷，水滴石穿。

本會辦理 活期儲金 長期儲金 分期儲金 定期儲金 教育儲金 婚嫁儲金 養老儲金

辦法穩固利息優厚手續簡便 現在儲蓄以備將來不時之需

總會 西門分會 虹口分會 代理處 四明銀行

索章即寄 備有詳章

屯溪下黎陽方燕詒堂精製眞正
⊙白蓮藕粉⊙

功能 養生調補開胃解渴消勞吐血 津血中肺胃氣暑鬱傷血之益

本堂向在徽邑屯溪精製藕粉垂六十餘年遴選以名早已有口皆稍良貴製煉道地不雜俗品驗淨味純無論體氣質蓋皆可常服殊爲有盛尙潤而不燥遊而不咸宜勝衛生妙品四時迎至飽贈親友尤爲歡明會功用服法另詳說本室如豪賜顧請認明招牌庶不致誤 本主人謹啓

南市上海九畝地當代售 電話二萬（南市竹） 自勤百七十五號 北市勞合綠中號 仁豐嘗分售 寧波路

□代售處 北浙江路利公司□

第十一期
航空公路建設獎券
頭獎五十萬元
五月三日在上海逸園當衆開獎
人人有發財希望
唯一致富良機
既助建設 復得獎金 於國於己 均蒙其益

# 晶報

晶報售書部啓事

本報自三月三日十五週年紀念日起特設售書部專售各項新舊小說及雜誌專刊物茲將最新書目及售價逐漸披露如後

王正廷近言錄 精裝一元 平裝六角

光宜列傳（計六本） 售洋四元

馮玉祥政治要電彙編 每冊一元

馮玉祥讀春秋左傳劄記 每冊五角

中國民族性之解剖 每冊五角

黃山遊覽指南 每冊八角

潘鳧公輯塞安五記 每冊六角

高潛子太史潛子祝壽文字 每冊小洋四角

孟憲章先生著 一九三二年寰球視察記 每冊價洋三角

馮玉祥日記 第一冊八角 第二冊七角

馮玉祥軍事要電彙編 第一二三四編 每冊價洋四角 每冊五分

馮玉祥訓令 每冊一元二角

□金梁作 近世人物志 每本售洋一元八角 清宮史略 每冊一元二角

□包天笑作 非小說 黑暗銀燈 一元八角 惡翠小傳 一元

□畢倚虹作 降城痛語 四角 未來世界 四角 犧牲 四角 碧海情波記 二角

□漱六山房作 黑暗上海 六冊四元 九尾龜 十二冊七元二角

□李涵秋作 涵秋筆記 二冊一元 雌蝶影 二角 雙鴛怨 四角 琵琶血 二角 瑤瑟夫人 五角 三角

□陳冷血作 俠客談 四角

□張丹斧作 拆白黨 三角

□葉楚傖作 新小說 八角

□沈泊塵作 百美圖 一元二角

□掛號加郵費及□函購一角三分□



亞爾培路 逸園 CANIDROME 今晚八時半起賽

今日星期六晚八時半起連賽十四次節目精彩絕倫高尚娛樂獨饒趣味良宵無事盍興乎來

□本園入場券來賓會員看台每張大洋一元公共大看台每張大洋五角

□狗票改革章程業已實行

本園爲遊客來賓投票誠意起見故採納衆意以投票結果之最多數爲標準已將狗票改爲左列五種 五元獨贏 二元獨贏 二元位置 二元雙獨贏 廿五元獨贏聯票 二元位置聯票 全部昔日之五元贏位五元獨贏五元聯位二元位置均已完全取消云

□普通搖彩票每期共舉行搖彩兩次第一次搖彩票在每賽期之第六次賽跑開彩第二次搖彩票在每賽期之末次賽跑開彩彩票每張仍售大洋兩元兩種搖彩票同時出售購者請認明頭彩仍約大洋二千元二彩仍約大洋一千元三彩仍約大洋五百元另有搖出號碼三個每個大洋二十元

□普通搖彩票開獎揭曉號碼

第卅三期（四月十七日第一次搖彩號碼 第六次賽開彩）
頭彩一〇〇號得獎洋三百十元五角六分
二彩四三〇號得獎洋一百九十二元四角
三彩三一〇號得獎洋七十七元六角四分
向有搖出二八七號碼三個各得獎洋四十二元

第卅三期（四月十七日第二次搖彩號碼 第十二次賽開彩）
頭彩四五七號得獎洋五百廿六元五角六
二彩五二〇號得獎洋二百十九元四角
三彩六〇〇號得獎洋一百卅一元六角五
向有搖出三九號碼三個各得獎洋二十二元
九號

下期大賽星期三（四月念四日）星期六（四月念七日）晚八時半起賽

□本園電話八二〇七三四五號

美麗牌
有美皆備 無麗不臻

精神治療
諸君如覺精神不振。身體萎疲。請駕靜安寺路斜橋弄五十二號。一經施術。立能精神舒爽。並備浴室。最合衛生。電汽按摩。有益身心。聘有助手。非常週到。

新式按摩
富有經驗之西洋女子精於按摩術手術高妙並有瑞典法電汽按摩普通及藥水沐浴聘有年輕美麗中西女子助手數名故服務週到請來一試包君滿意 蒲石路三百六十八號一號室

按摩術
茲有西洋年輕美麗女子精於按摩術手術高妙一經施術精神舒爽並備藥水洗浴清潔衛生有益身心請一試之 金神父路念二號D字一號房間

西人按摩術
地方最優等，房間最寬暢，服務女子，極有經驗，請君一試 北四川路八四七號樓上（近蓬路口）

分片汁兩種
胃鑰
（片）大瓶一元 小瓶五角 （汁）每瓶一元
飲食不潔易成胃病 此胃鑰有消食開胃平肝健脾去積諸功

上海四馬路 中西大藥房發行

德興按摩浴室
⊙春季大減價一月
敝院自開幕以來營業蒸蒸日上茲爲優待顧客起見特聘高等按摩女數位均係按摩學校畢業富有經驗手術高妙招待週到如蒙駕臨敝院保君滿意也
每位大洋七角半
【地址】卡德路愛文義路口華房七百〇八號

按摩 沐浴 蒸氣 理髮 扦脚
愛多亞路大世界東太原坊口
土耳其浴室
六種全套 減收壹圓
大減價

北四川路海甯路轉角
西施女子按摩室
現已開幕
本室主人經營按摩業，歷有年數，對於各種手術，均特別研究，務須顧客得到，精神愉快，全身輕爽爲止，內部佈置，裝璜美麗，光線幽雅，所聘女，均曼妙多姿，招待週到，如蒙各界惠顧無任歡迎，
開幕大減價三十天全套五種祇收一元

⊙君欲淋病斷根乎？
淋病既染後若何完美療法則鮮有汛速斷根者因是患慢性病者日益衆多此種疾病發無重大痛苦但能侵入內部如續發之睪丸炎攝護腺炎淋巴腺炎尿道破結關節炎血淋膀胱炎等女都以淋病所致此時之痛苦則非身受者莫能道只字也醫治淋病欲求根本斷根非用短波誘熱電療不可該項電療之殺菌力頗大然並不損害皮膚用時舒適無比可以隔衣療治不必脫衣解給故無論男女病家均感便利短波透熱電療以上海法租界甯波路孫綠才父子醫院所備置者最爲有名各界往診者皆能在極短時期完全斷根每次療費貳元該院聘有男女醫師精治花柳各病及一切內外各科備有各式電療機械如X光短波電療機太陽燈克羅梅亞等七種特治各科無不速效門診費六角時間自上午八時起下午七時止星期照常電話八二三五七號

久咳易成癆
多咳則傷肺日久易致癆因癆而致命者不可勝數惟查治癆必先之藥迄今外國醫藥先進尙無發明現祇屠拾錢醫師發明之久咳丸經驗數十年服後直接有華咳除痰之力間接有保肺防癆之功故得服會公認備爲根本治咳之特効藥患咳君靜一試便知 每瓶一元二角
上海廣西路角 父子大藥廠
世界各埠 均有經售

□龍溪法院之風流案【接第三版】

現在的人心太壞了、往往有許多不顧廉恥不怕坐監獄的人、假借首席檢察官或檢察官名義、來騙打官司人的金錢、這班人不是說首席檢察官或檢察官是他的同鄉或親戚、就是說是他的好朋友、在官司勝負未分的時候、或者本處把你押起來的時候、他就叫你拿出多少錢來、他可以替你向本處運動或說情、等到結果如果官司贏了、或者准你保出來了、他就說這完全是他替你運動或說情的効力、如果官司輸了、或者還是不准你取保的時候、他不是說這案子根本你實在太沒有理由、辦案的檢察官無法袒護、或者他就說辦案的檢察官嫌你的錢太少、或者他就說那邊打官司的人比你錢化得多「滿口鬼話」騙得你半信半疑、殊不知完全是假的、絕對沒有這種事情、須知官司的輸贏、全憑理由的曲直、本處的押人及交保與否、都是依據法律、斷斷沒有因有人說情或化錢運動所可變更的、打刑事官司的民衆們、你們血汗換來的錢是很可寶貴的、切不可受這般無恥騙子的騙、把錢冤枉的送給這班騙子用、你們要知道、「衙門八字開、有理無錢莫進來」這句俗語、在現在中國的法院是用不着了、你們務須把頭腦清醒清醒、這班騙子向你騙錢是犯罪的、不特你們吃虧、就是和本處的名譽也有關係、希望你們沒有受騙的、以後切不可受騙、如果有人假借首席檢察官或檢察官名義向你騙錢、務須把騙錢人的姓名、寫信通知本處、（信內須把你自己眞實姓名住址一併註明）本處一定要查究事實、重重的辦他罪、如果你已經受騙了、本處不特要辦他的罪、並且可以把你被騙的錢追回來、同時本處隨時以法律來保護你、決不使你因報告而受累而吃虧、

□逸園今晚速賽十四次、節目異常精彩、普通搖彩票每期共舉行搖彩一次、每張仍售洋二元、頭彩約洋一千五百元之希望、欲購從速、良機莫失、下期大賽、星期三晚八時半起賽云、（佩）

請採用九一八國貨月月帶
爲愛國婦女解決一個切身問題
月月帶試用優待券
憑券向上海愛多亞路七百六十號伯庸藥房購買九一八國貨月月帶每盒十八條只收大洋七角 ◻外埠寄費另加二角
輕便舒適 經濟衞生 吸收力足 不礙步履
所以聞名媛 女學生 明星一致歡迎
每盒十八條可用十八次 定價大洋一元
中國藥棉紗布敷繃廠
總經理處 上海愛多亞路七〇六號 伯庸藥房

## 新娘學校

(丹翁)

報載東瀛設立一種新娘學校、聞者或以爲命名新綺、前此所無、實不必異也、特欲整治所謂摩登西習、而使習爲干城之選之妻而已、校既屬于陸軍 則有志夫人者、孰不爭先自行束脩以上、況又邀免費之盛典耶、是可敬也、亦可佩也、可慕也、亦可賀也、爰成黃鶯小詞、以當羊酒、怎樣做新娘女兒、經借我邦講材妙品誇無上閒調有方翻譯改良入時不算摩登樣畫眉長(平聲)請看校長(上聲)深淺教梳妝。

◻前安徽第十區保安副司令汪漢將軍、現就上海市公安局教練要職、居宅在西門內蓬萊市場附近、(伊)

◻章正範先生與郭緯倩女士於今日午後在大西洋餐社舉行訂婚典禮、開賓從甚盛、(食客)

## 預展欲以券價抵補虧本

(芳菲)

讀了唐惜分君致上海各報來函、纔知道中國藝展上海預展所以售券兩元之故、是因爲此次預展、本不在預算中、必須在展覽門券中收入抵補、至少也要抵補一半、上海預展所費不下六萬元、衡以本週參觀收入、則二十日滿期、尚短三萬元、我人讀了此函、不能不感謝唐君的坦白相示、不過我想倘然不在上海開一預展、不是連這六萬元也省了嗎、但是這又覺到使上海人向隅、尤其是使上海的一般外僑向隅、只可惜上海的外僑 都是商人之流 甯可出兩塊錢去看露着玉腿的有聲電影、而不願來看中國古代皇帝的怪臉、不識趣的英文報上、也發爲券價兩元過高之論、於是預展會不得不希望於上海的時髦太太摩登小姐了、好在她們逢場必到、上海有什麼活獅子出現 都要來看看 滿不在乎這兩塊錢『因此會場中、充滿了『宋太祖阿是趙匡胤介、奴記得桃花宮是紅面孔噲、』『唐伯虎的畫是出名的 三笑裏還畫了觀音菩薩咧、』至於眞正欣賞藝術的人、只怕大半都關在門外、中國人的事、本來只如此、記得某次開兒童園遊會、坐了汽車來的兒童、得了許多贈品、而園門外擁有五六十個苦兒童、爲警察所驅逐、令人見之不平、我人於此、也未敢再作苛論 在前清時代、原只有帝王鑑賞、人民安得寓目、誠如預展宣傳所言、『向爲明清皇帝所藏、民間不經見之物』從前出一萬元也不給你看、現在只要兩塊錢 這是何等的便宜啊、

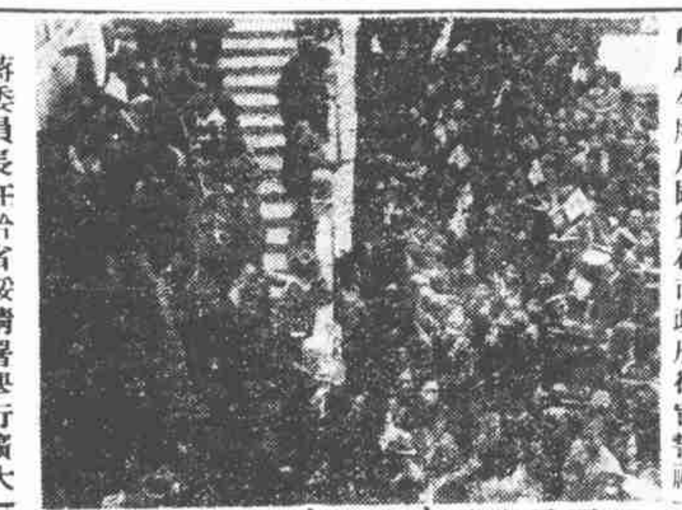

◻學生服用國貨在市政府行宣誓禮

## 不借債之財源亦多

(阿拉)

某財政家談、國家歲計不足、不能全恃借債度日、惟採總理之平均地權節制資本政策、苟能力行、確有收入、今後可以不仰給于外債矣、現在世界一律傾向統制化、苟任何企業家發展到獲利千百萬者、政府不但得向之征收所得稅、且官家得以參加之、節制其資本、又如地主一家十人 而有地三千畝五千畝者、官家即可干涉令其放棄千畝以外之數、爲地方農場之用 似此則社會可以甯帖、而政府財源亦較寬裕、因政府是中國政府 私人產業徵收其過多之額、仍歸中國人民享受、想本人亦不能反對者、假如入于共產黨之手、連性命子孫且不保、遑論倘有一部分留下之財產、故平均地權節制資本、先不能宣傳、而用循序漸進之法以推行之、今後或即趨此途徑云、

## 時事唫

【天倪】

箭激縣流喜合龍中州魚鱉慶生重長堤想已勞尋檢夏日洪濤未肯慵

報載開封訊、黃河貫台口門現已合龍、此固足以慰沿河之居民也、但炎夏奔流、至秋方歛、他處堤工、當亦未雨而綢繆之矣、

莫氣微茫濡滯行從今抖擻一番新耳提面命無它意共作凌晨睡起人

蔣委員長在黔省綏靖署舉行擴大紀念周、以四點訓示大衆、尤殷殷以作事須快勉人、我國政治之未能孟晉、大都由於共習稽緩之故、蔣氏此語、可謂對症下藥矣、

## 中央日報與路局糾紛真相

(倪)

中央日報、近爲銷報事、與京滬路局發生糾紛案、連日各報所載、頗多與事實不符之處、初、中央日報在京滬車上銷售、向係交由上海日報公會所派京段之報販潘洪生負責販賣、最近該報因潘在車上、既不注意於銷售該報、復拖欠報費甚鉅、故該報一方面、向鐵道部請求自由派人在車上銷售、同時即派報童十人、在南京車站兜售、而兩路局本與日報公會訂有合同、凡沿線車站車上發售中西報紙雜誌、概由日報公會承辦、故京站日報公會所派報販、即向路局報告、將報童十人扣留、並電中央日報通知、旋經釋放、未幾、鐵道部亦復函中央日報、謂有承辦合同關係、貴報如需推廣行銷、自可由貴社逕與上海日報公會接洽辦理云云、該報復函鐵部、略謂敝報並非上海日報公會會員、若由敝報出面接洽、恐難得其熱烈之贊助、懇即由貴部轉令兩路局知照該日報公會派員至敝報面洽、負責推銷、以利中央宣傳云云 現聞日報公會方面、已派專員晉京、向該報解釋一切誤會、並接洽以後該報在車上代銷事宜云、

◻行將歸國之梅蘭芳博士◻

(啓昌照相館攝)

## 黃克強詩補遺

(楉)

當辛亥黃花崗革命失敗後、黃克強先生得日友宮崎之助、由港附輪赴東京、在某日友處暫住、日以吟咏寄慨、然其壯志充塞於字裏行間、當時吳祿卿將軍(祿貞)督辦吉林邊防處理間島交涉、黃先生與吳爲生死交、寄贈一詩、一字一淚、正氣肅然、殊爲革命歷史重要一頁材料、末識老同志中有尚記憶及此否、時楉捲佐吳公戎幕于延吉、得錄其詞『妖氛蕩漫嶺南天、淒絕雁霜戰血鮮、窮圖猶見荊卿苦(時汪精衞先生炸攝政王被逮入獄)脫劍欲逢季札賢、(克強先生爲日友掩護在東京復做革命工作)七日泣秦終有救、十年興越豈徒然、會須剗到紅羊日、百萬雄師直抵燕、』黃先生詩詞雋茂 早有修養、詩咏此時後數月、武昌起義 吳祿卿將軍梗清庭大軍於石家莊、而清社以屋、黃先生眞有成竹在胸、智珠在握也、

## 新札樸

【欽光】

◻因談袾誤了譚銖 昨日談袾字、引及譚銖、蓋一時誤記譚銖之銖爲袾也、按雲溪友議、眞娘者、吳國佳人也、時人比於蘇小小、死葬吳宮之側、行客慕其華麗、競爲詩題於墓樹 櫛比鱗臻、有舉子譚銖者、吳門士也、因書絕句、後游者稍息 詩有何事世人偏重色、眞娘墓上獨題詩句、此事世人知者甚夥、本無畢證之必要、綠昨誤特記於此、至若近時爲阮玲玉而大事纂墨者、則重其藝術 與眞娘適不侔矣、

## 罡煞之數

【石】

東北四省境內僞國縣令非入僞籍之華人、不許居留、故僞有之同胞、忍氣吞聲、各領取僞證、獨中交兩行瀋陽分行、自九一八以來、援駐外銀行之例、其大小行員百零八人、仍爲中華民國人民、不領僞證、外人問其國籍、亦直承爲中國人民、人稱爲天罡地煞之數云、

## 冠蓋京華

【八三四】 (天笑)

◻廿六◻ 結婚

老太太現在聽了女兒之言，意思是嫁人以後，也依然去工作。男婦是夫婦合作，共同維持一個家庭。老太太覺得這除非是一個什麼新家庭，照此說來，那工作是永無休止時了。

老太太雖然不願意過分反對女兒的意見，但心裏總有些捨不得女兒，長此吃苦。又想到要全靠大家有職業纔好，倘然一旦失業了，怎生是好，現時代一無保障 豈不是很危險的嗎？

但是金小姐却不如此想，伊對於那輩鍍金的留學生，就起了惜厭。對於那輩高級的官僚，又見了覺得惹氣。伊從前略略與他們交際，就避之若浼了。倒不如與我階級相同 意氣相投的作爲伴侶倒好。金小姐的用情，並非一時熱戀的性命都不要的人，但與伊相愛了以後，也就一往情深，決不肯遷着自己的意氣，便無端拋撇了人的。

至於老太太說的危險，金小姐意中，反而覺得惟如此纔可以避免危險。爲什麼呢？要不然，男子在外謀職業，女子在內理家務，但是一旦男子失業了，豈不危險。現在兩人共同合作，一人失業了，到底還有一人，可以掙錢。

絞盤牌香烟

交際必備



## 龍溪法院之風流案

(永明自漳州寄)

妓女孟麗君、芳齡雙十、體態婉妍、而談笑風生、尤善應客、數年來樹幟霞蔚里、顛倒者大有人在、新近爲龍溪地方法院會計何綏章所包、月三百元、致何虧空公款二千餘元、事發被押、乃潛服洋火酒自殺、幸被救得不死、現在押追中、法院人員 在漳州嫖界、風頭頗健、客歲夏曆六月廿四日、堂班所供奉之老王爺生日、各堂子皆張宴款客、院中人員、吃一席酒、付四百元 處茲民窮財盡之際、而有此豪舉、故人言嘖嘖、院長梁挨芳、人極誠實、見人則絮絮云法院應絕對廉潔、外間閒話甚多、頗使本院長爲難、並面送『敬告刑事訴訟人』一紙、叫『打刑事官事的民衆們、』不要上人的當錢、而言者諄諄、聽者藐藐、仍有孟麗君案發生也、龍溪地方法院檢察處所發敬告刑事訴訟人一文、末段形容備至、抄錄於左、亦足爲社會借鏡焉、專門執行法律的、所以又叫做司法官、司法官是非常尊嚴的、本處辦理案件是大公無私的、凡是押人或交保及起訴與不起訴、都是根據法律絕對不能通融絲毫的、既不受運動、又不受請託、你如果想化錢運動 或托人說情、不特毫無用處、有時本處還可以另外辦你罪的、【接第四版】

## 錦片前程

【七九〇】 (恨水)

第三十三回 側目看故交受驕人去 處心受重意笑入門來

彷彿着耳朵邊有了腳步響、趕快抬起頭來看時、却是吳局長笑嘻嘻的走了進來了、這不能在床上躺着的了、一個翻身就坐了起來、一手理着髮、一面笑道、這可了不得、有客進來了、我一點也不知道、吳局長毫不客氣、在沙發椅子上坐了下去、兩腳向外一伸道、我還算客嗎、你就是認我作客、我也不承認、實秋將棹上放的香烟筒子打開、直伸到他面前去、笑道、局長請抽烟罷、

## 乾亨重寶

(丹翁)

乾亨重寶鉛大泉、背文千年永用、是南漢劉龑所造、觀其書法雄逸、水銀虬結、絕非後人翻本、據云從蘇鄉一舊家流出、出土蓋已久矣、

◻尚未安定

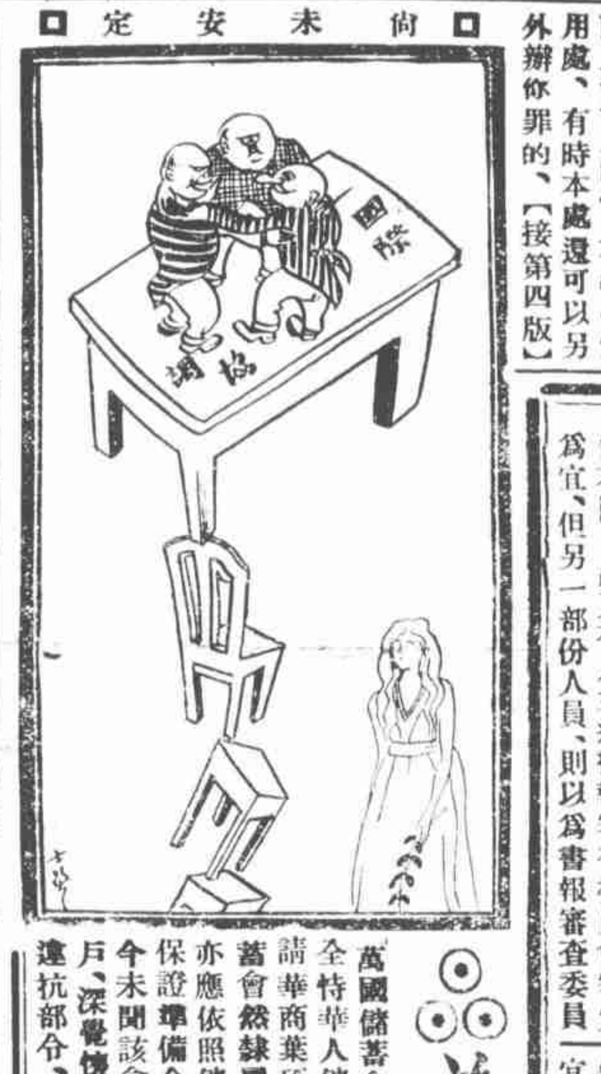


## 奧京之白丹總會

【天龍自維也納城寄】

蒙特卡羅之賭場、舉世聞名、奧國亦因不景氣關係、於維也納之附近勝區、設有大總會、其最近者去市約二十里、曰白丹、Baden 譯義則洗浴之意也、其地有天然硫磺泉、供人沐浴、有公園、有小山、約如南京之湯山、而交通之便利及各種建設則過之、大總會西名Casino、每日下午四時開幕、至晚三時方休、外國人之往游歷者、須示以護照、方可購票入座、入納五先令、其本國人非會員月納一百先令者、則不能入、限制甚嚴、其廳事至爲廣大、可容六桌、侍者均衣禮服、秩序井然、毫無喧嚷之狀、入局先以現款換籌碼、惟均相同、並不人各一色、配吃均以杖、不用手、平均一二分鐘、即轉盤一次、雖有勝者、不移時亦即隨轆轆跳丸而俱去矣、其限制本國人民入局者、良有以也、惜貪多務得、爲人通病、其利用人類之弱點、斂財於不知不覺之中、被利用者沉溺於此、而不自覺 亦可哀也、

## 副刊文藝之審慎

【白露】

各報之文藝副刊稿件、或送檢查 或否、各報不一、最近有人主張、既爲報紙之一部分、似亦應一律送檢、以免編者萬一之疎漏、而採用思想未能十分純正之稿件、但文藝與新聞性質不同、故又有人主送書報審查委員會審定爲宜、但另一部份人員、則以爲書報審查委員會夜間不辦事、且距望平街較遠、如送檢 頗不便利、不如亦送新聞檢查所爲便、而新聞檢查所之工作、專爲檢查報紙、則報紙上所刊登者、不論新聞或文藝、皆其職權範圍之內、故聞已決定由新聞檢查所檢查、但刊出後、或將由書報審查委員會再行複審、如認爲某種報件、不宜刊登者、得通知報館注意云、

## 萬國儲會之儲戶懷疑

【麥克】

萬國儲蓄會、爲法人資本之公司、而資以運用之金錢、則全恃華人儲戶、當民國三年、呈請舊財政部註冊時、臨時請華商葉琢堂先生等爲董事、其實並無華股在內、萬國儲蓄會然隸屬中國法令之下、即有獎儲蓄、不在禁止之列、亦應依照儲蓄銀行第九條之規定、將儲款總數四分一之保證準備金、交存中央銀行保管處、以爲儲戶保障、而至今未聞該會交存此項準備金也、一般儲戶、深覺懷疑、頗有人致書該會、質問其違抗部令、抑係無款繳存云、

◻社會月報自第七號起改變作風、成爲純文藝刊物 (讀者)

## 返湖記

◻四◻ (一九一三)

余等經過杭市時、往返各在某飯店寄宿一夜、第一夜、即往湖之前夕、無意中于樓梯上遇見唐宋兩公、余問彼等房間號數、彼等不肯直言、蓋因彼等有花有酒、不許外人加入『揩油』之故、或因余妻在旁、未便說明、亦未可知、然余則唐唐皇皇、全無虛心、帶『太太』出門、亦有好處、不必『偷偷摸摸』也、

內子在靈隱燒香時、代余求得觀音大士籤第八十四、『甚佳』、其辭曰、『立秋顏色跳水生冰、五穀豐登奏聖君、倉庫滿盈無乏少、家家安樂盡歡忻、』彼自得七十五籤、亦佳、其辭曰、『月牙印海似銀鉤、驚動鰲魚急速遊、月沒鉤收甯靜海、魚龍快樂意無愁、』

## 誰是主人

【九一三】

英語中有二字、均作『主人』解 其辯別極難、然爲研究外國語者、所不可不知也、茲特用淺顯之例、以說明之、如下、此二字、一爲『不怕倒』(Proprietor)、一爲『包失少』(Possessor) 雖皆作主人解、然『不怕倒』祇有『主有』之意 而『包失少』則有『佔用』之意也 譬如我購辭典、則我爲其『不怕倒』、我若日日參考之、則我又爲其『包失少』矣、又如我私人設立一圖書館、購書十萬冊、供公衆之閱讀、自己並不往觀、則我爲『不怕倒』而非『包失少』、而公衆則爲『包失少』而非『不怕倒』也、又如堂子中之討人、鴇母爲其『不怕倒』、而恩客爲其『包失少』也、由是可知、得支配者爲『不怕倒』、可使用者爲『包失少』、丈夫對于其妻、同時有兩種權力、…… 吾爲此言、因欲說明字義、絕無他意、女界閱此、請不罵我、

## 蓊間絮影錄

◻四◻ (流浪者)

蘋姑之嫂、已歷二十餘年、而人則已更七世、其家有一姊姊、生成一討人喜歡之面孔、近爲某大公子所眷、友人咸以九千歲呼之、不知是何因緣、翠雯老三 亦名小玲瓏 用前名唱歌小廣寒書場、後名則昔得歌國大總統美譽者、嗓政甚忙、近日嗓音忽失潤、雖恢復原狀、故改學麒麟童派調、亦蘇心人也、潘妃老九、十七十八兩日起、停徵兩天、爲其生母安葬於蘇之望亭鎮、九事母孝、昨有徵之者、皆以赴蘇未返辭、而外間不察、以爲與某君看電影跳舞去、實冤、冰清老八、身材苗條、爲其主政之親女、故有小本家之稱、其家有一三囡、尚屬雛、而龐白秀、和藹可喜、更有一老四、前曾充舞女、而以大奶奶著名者、以其乳峯不減西女故也、四一度與已閉之某銀行經理陸君、爲短時期之同居、復出後、拋其撲稱生涯、而入青樓 但暇時亦恆往大滬揚子等處、伴客婆娑耳、

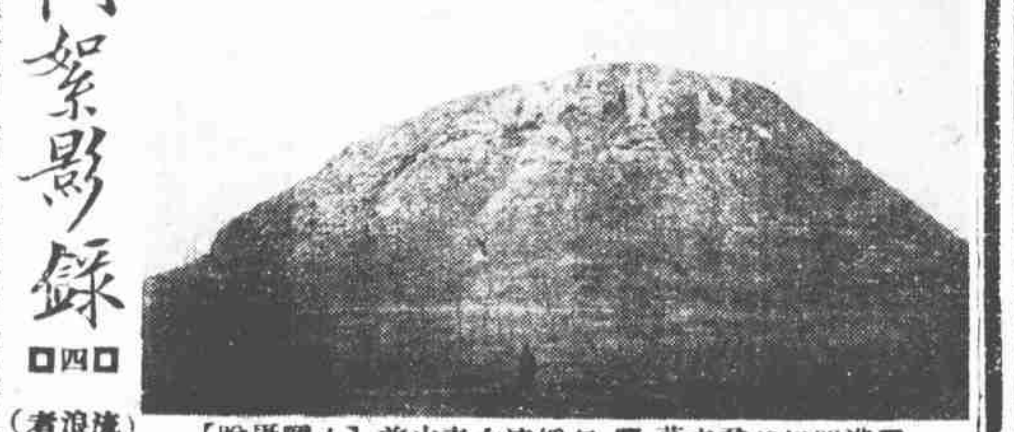

◻漢明妃昭君之墓 ◻ 任校遠大青山前【小鱷攝贈】